京城日報 夕刊 三月十一日（日）

記念日

畏くも天皇陛下 野戰料理を召さる

親臨を仰ぎ嚴かに擧行された靖國神社の祝賀會

【東京電話】明治卅七八年戰役後第廿五年の陸軍記念日祝賀會は今十日靖國神社に殉じた三十萬の英靈を永へに祀る九段靖國神社境內に、大元帥陛下御二度目の行幸を仰いで御親臨式以來の盛觀裡の御に行はれた、戰光漸く輝かに輝く

御幸を待ち奉る

晴れの御幸を仰ぐ偕行社では田中會長鈴木莊六大將以下各幹部早朝より詰めかけ準備にしつらへられた御便殿、靖國神社境內の宴場、余興角力場その他の設備に完成される、やがて午前十一時半ともなれば通常御禮服の秩父宮、閑院宮兩親王殿下、賀陽宮、李王兩殿下を御はじめとし、各田、尾野、町田、宇垣、武藤、鈴木、田中、各將、各國務大臣、勅任官以上の文武官約三百名が詰めかけ宴場前に整列し、戶山學校軍樂隊もまた傍に列立して御道筋の民草と共に大元帥陛下の御幸を待ち奉つた

御出門

この日大元帥陛下には大勳位略綬を帶びさせ給へる陸軍式通常御禮服にて奈良侍從武官長御陪乘、略式自動車鹵簿にて午前十一時四十分宮城御出門、同四十五分戶山學校軍樂隊の『君が代』奏樂と御前驅各宮殿下をはじめ奉り勅任官以上の文武百官の奉迎裡に、恭々しく鹵簿の交叉されたる宴場玉座前に着御、偕行社長鈴木大將の御先導にて直ちに秩父宮、閑院宮、元帥宮、賀陽大尉宮、李王少佐宮、外各皇族殿下ならびに親補職以上の文武大官に謁を賜はりて後しばし御休息あらせられた

拜すも畏し 御愛民の御至情

老將いづれも泣く

祝宴開かる

やがて正午再び起る戶山學校軍樂隊の『君が代』奏樂裡に鈴木社長御先導にて玉歩を宴場へ運ばせ給ひ、一段高き玉座に御着席あらせらる、かくていよ〳〵祝賀會は開始された、劈頭、鈴木社長うや〳〵しく陛下の御前に起立して祝辭を朗讀したる後、閑院宮殿下發聲にて大日本帝國の萬歲を三唱し、先着したる參列諸員約三千の熱誠をこめて式場も揺らぐばかりに唱和するや陛下には龍顏いともうるはしく、畏くも三千名の參加者に對し御會釋をすら賜はつたのである、萬歲の齊唱濟んで後參列者一同陛下の御前において立食の宴を開き、以て天壤の無窮と國軍の隆昌とを祈ぎまつれば陛下には御機嫌ならず天幕張りの粗末なる臨時宴場において百官と共に御箸をとらせられたが陛下に差上げられた御料理は畏くも一般參列者と同樣乾麺麭や罐詰等の野戰料理であつた、しかるにも拘らず御機嫌うるはしく御箸をとらせられた御愛民の御至情こそ畏くだに恐懼の極みであり、老將の鐵眼にはいづれも涙が傳はつた、かくて

祝賀會

は盛させぬ盛觀の裡に終了し、陛下には零時卅分鈴木社長の御先導にて偕行社へ臨御、森少將の御先導にて便殿に御休憩遊ばされたる上社長の御案內にて大廣間にならせられ各宮殿下をはじめ奉り親補職以上の文武大官參列の下に鈴木社長より偕行社の狀況を、各大隊長より御說明の下に兵器參考品の御說明を御熱心にみそなはせられて畏き御下問さへも賜はつた

試し切りの冴えを禳はす

角力場へ臨御遊ばす

終つて陛下には陸軍戶山學校附陸軍步兵中佐伊藤精司氏の試し切りを御覽ぜられた、試し切りは青竹を使で直徑八間の胴と同等の抵抗力を備へたものを切り斷つのであるが、伊藤中佐は白鞘二尺余の日本刀を以て約三寸位の間隔を置いて斷一本を殘さず切り斷ち、しかも危險の際にかすりきづすらつけなかつた腕の冴えには、大元帥陛下もいたく御感激遊ばされたと拜し奉つた、かくて一時二十五分、陛下には鈴木社長の御先導にて便殿に御休憩、同三十分秩父宮、閑院宮兩親王殿下を初め各皇族、上原元帥、鈴木社長、各國務大臣その他勅任官以上の文武百官の奉送と戶山學校軍樂隊の『君が代』の奏樂裡に奈良侍從武官長御陪乘、自動車鹵簿にて同四十分偕行社御出門、同四十五分靖國神社境內

角力場 へ臨御遊ばされ三千名の參列者と御共に親覽席の御花形遊に幕內の土俵入り幕內力士十數組の勝退き角力を約一時間にわたつて御親覽あらせられたが殊に角技については つとに 御趣味を持たせたまふこととて各宮殿下をはじめ三千名の祝賀參列者並に特に參觀を差し許された在鄕軍人會、將校家族、在京陸軍學校生徒等が思はず嘆聲を發くる毎に御微笑をおもらし遊ばされた

還幸

かくして陸軍の佳日をお過ごし遊ばされた大元帥陛下には秩父宮、閑院宮兩親王殿下、外各宮殿下、上原元帥、鈴木社長以下各陸海軍官、各國務大臣その他勅任官以上の文武百官の盛送に送られ戶山學校軍樂隊の『君が代』奏樂裡に奈良侍從武官長御陪乘、自動車鹵簿にて午後三時十五分偕行社御出門、二十分過ぎ御鹵簿は赤坂の外うるはしく宮城へ還幸遊ばされた

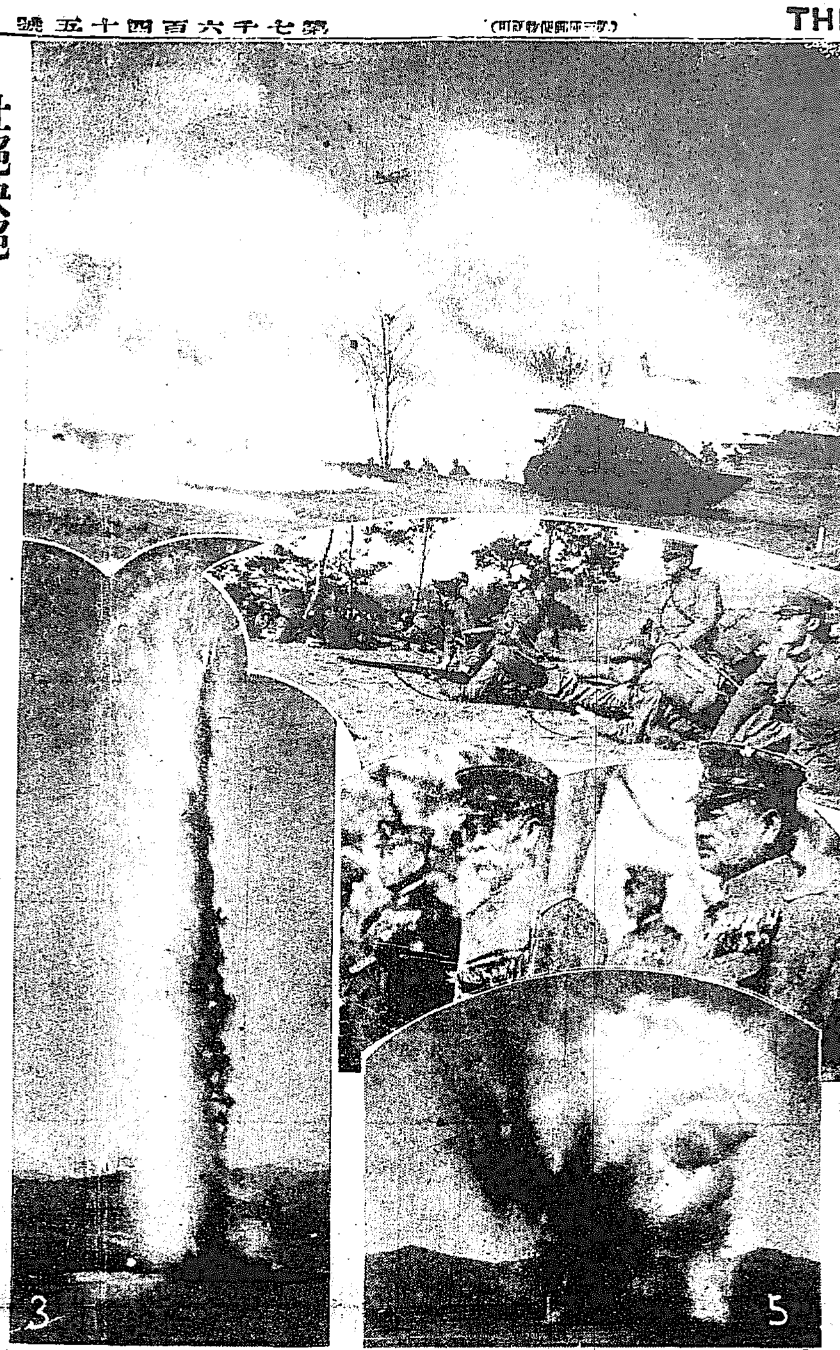

壯絕快絕！ 龍山原頭の諸兵聯合演習 （一）未來戰を想はす煙幕、戰車及び飛行機 （二）突擊開始前の攻擊軍 （三）水煙數十丈の水雷爆破 （四）演習に見入る軍服姿の山梨總督、金谷軍司令官 （五）地軸を碎く如き地雷爆破

科學戰術の威力

壯烈極まる白兵戰

龍山の諸兵聯合演習

◇……觀衆全く雲霞の群をなす

陸軍記念日のよき日、最新の火器と化學兵器を使用して近代戰の精粹を發揮する龍山各部隊の諸兵聯合演習は、戰車をまじへて午前十時三十分から統監の下に龍山原頭に展開され、飛行機相擧し砲火相交へて壯絕快絕戰場氣分を遺憾なく觀衆に味はゝしめた。

これよりさき壯烈なる演習によつて往時をしのぶとゝもに『國防の國民化』の必要をより強く印象づけようといふ

參觀者 は日本晴と溫暖を喜びつゝ早朝より練兵場につめかけ、電車の增發も間に合はずして已むなく京城より徒步で向つた人が多數ある程で、十時前に既に三萬人を優に超えるといふ勢ひであつた、山梨總督その他の來賓一千餘名はバラ〳〵松高地附近に、在鄕軍人分會、學校學生の團體一萬八千餘名は四方の無電局地方面附近に、一般觀覽者は鐵道線路附近と安山神社附近にまつくろになるまでつめかけて演習開始を今や遲しと待受けた

火蓋は切らる

十時二十分頃平壤より參加した飛行機三機は上空より軍司令部およびわが社寄贈の宣傳ビラ『防御あれば平和あり』をまいて記念日氣分をいやが上にそゝつた、次いで金谷朝鮮軍司令官は上原第二十師團長、吉富師團參謀長以下多數の幕僚を從へて馬上豐に場內に現れ、十時三十分となるや九日來攻擊準備中であつた北方右翼隊（步兵一大隊（第四中隊缺）、騎砲兵一、山砲兵中隊二、工兵一小隊、野砲兵一小隊、戰車一小隊（三輛）外に直接協力野砲隊一中隊）はいよ〳〵砲兵の掩護射擊によつて火蓋を切り、これに對して練兵場東南三本松高地一帶に陣地を占領してゐる防禦軍たる南軍（步兵約一ヶ大隊、砲兵二中隊）も直に應射し、轟き渡る砲聲をもつて三萬余の觀衆をせしめるうちに攻擊

緊張

軍の射彈はよく防禦陣地內および鐵條網附近に爆火、落下してその威力を示し、なほ敵の布設せる地雷に命中し、續いて十數ヶ所の地雷、水雷、空雷に命中してごう然たる大爆音とともに爆破して土砂または水煙を數十丈の高さまで打ちあげ、觀衆をして地軸がさけるかの思ひをさせた、ついで攻擊軍は時こそ來たれと、火を吐く火器を豆をいる如き銃聲とゝもに前進を開始した、敵陣地との中間地區に至るや敵の毒ガス（煙幕で示す）攻擊を受けたが直に防毒面によつて低く地上とスレ〳〵に低く飛ぶ飛行機の行動と共に觀衆に時代の科學戰を思はせ、なほも砲兵の掩護射擊の下に一進一止、援隊および豫備隊を招いた、このあたりから戰鬪は猛烈となつて砲聲、銃聲は觀衆の耳を聾はしめるばかりに

物凄

い殺氣を添へ、彼我の死傷續出するや衞生隊は彈丸雨下に擔架を以て救容に努める、また防禦軍は攻擊軍に戰車のあるを認めて擲彈を以て砲兵一小隊を一線近くに進入せしめて猛射をはじめた、かくするうちに敵ガスは攻擊軍の射擊速度を減殺し、なほ射程を延伸して防禦陣地の直前に白煙火を擧ぐ、この時戰機熟せりと見た戰車小隊は怪物の如き姿を現はして敵陣地にまつしぐらに突進し、鐵條網を蹂躙し步兵に猛火を浴びせかけて一擧殲滅に努めそのおそるべき

威力

を發揮した、この時來襲軍より遙に前方に出た山梨總督は往時を追懷してか感慨無量のおもゝちで金谷軍司令官および上原師團長の說明に聽入つてゐた、續いて攻擊步兵は工兵と相協力して敵の鐵條網を破壞して突擊路を開くや、豫備隊を增加して喊聲をあげながら勇猛果敢敵陣地內に突入し、混戰亂鬪敵のしかばねを踏み越えて壯烈なる白兵戰に移り、防具をつけて實戰氣分を施したので、觀衆を

高等馬術と祝賀會

味はせた この壯烈極まりなき白兵戰こそ攻擊軍は益々有利となり、防禦軍の敗退の逆襲をものともせず遂に退却の已むなきに至らしめ次で猛烈なる追擊戰に移らうとした時、休戰ラッパはりうりうと響き渡つて、この三萬余の觀衆の血を湧き肉を躍らしめた大演習は、軍部と觀衆との氣合が一致して、最も多くの効果を收めて午前十一時二十分終了した

壯烈なる諸兵聯合演習の幕がとぢられると午前十一時二十五分から騎兵隊の高等馬術、騎馬が開始され、とり〴〵の色の服裝と長槍にまづなごやかな氣分を見せながら花にたはむれる胡蝶の如く組んでは離れ、離れては組んで巧妙な騎馬術の粹に觀衆を魅了し正午頃終つた、次いで山梨總督その他の來賓一千余名は偕行社大講堂における金谷偕行社長の挨拶、山梨總督の發聲にて萬歲を三唱して宴に移つた

府民に表敬

平壤飛行隊より參加した飛行機三機は龍山練兵場および京城の上空において低空飛行を行ひ、本社寄贈の陸軍記念日宣傳ビラを上空よりまいて『國の記念日』化させたがなほ本紙を通じて左の如く京城府民に敬意を表した

記念日を迎へ謹みて敬意を表し特に京城日報社を通じて上空より京城府民の御健康を祈る

亂鬪、亂劇 驚いた議會

開設以來の大混亂

議會の神聖けがさる

【東京電報】小選舉區制案上程の昨日の衆議院本會議は最初から殺氣立ち混亂に陷つては休憩、また休憩、午後九時十五分に至つて漸く三度目に開會したが、混亂に混亂の連續で遂に喧嘩別れに九時卅分散會したが、その都度野黨も與黨も食堂で酒を呷る、祕密代議士會を開く、與黨の方では院外團から壯士を呼ぶ、また守衞は守衞で壇上を占領されないやうにとその周圍に並んで非常警戒をする、すべて戰鬪準備だ、丁度その時である、議長室前の廊下では議長包圍のため議長室に押しかけた民政黨院外團と守衞とが小競合ひをはじめたところへ政友一派の岡田代議士が出て來て民政黨院外團との間に亂鬪をはじめる、議長室のドアが破壞される、守衞が負傷する、亂れ亂れにかけつけた政友會院外團が心臟麻痺で倒れる、等々議會初まつて以來の大亂鬪大亂劇は約三十分間に亘つて演ぜられ神聖なるべき議場內は俗惡化して仕舞つたのであつた

元田議長 結局辭職決行か

慰留あるも留任困難

【東京電報】九日夜の衆議院閉會後の本會議は政友會と元田議長との協議の結果議事を續行し選舉法改正案選舉區制案の委員附託まで漕ぎつくるといふことになつてゐたにも拘らず、午後九時十五分開議されるや議場の混亂に對し元田議長は誠意を以てこれが鎭靜に努めたが遂に收拾し難しと見るや散會を宣したのである、かく元田議長が與黨との打合せに逆行し散會を宣した事は政友會の非難必ず猛烈なるべきを覺悟し自らもまたこの難局に處しては到底議長の可能性なしと見極めをつけ辭職決行を決意するものと見られてゐるからたとへ政府與黨方面から慰留ありとするもこのまゝ元田議長が留任することは困難なるべく、結局辭職を決行するであらうと見られてゐる

まだ辭表は出してゐぬ

元田議長語る

【東京電報】九日の衆議院本會議散會後元田議長は語る

本日（九日）の議會の有樣は御覽の通りでこれに就いては一切お話しません、自分は辭意を洩らしたこともない、辭表を提出したこともない、辭表を出すならくだくしいことをせずポンと潔よく出します

愈よ正式會見

日支兩國代表

下會見の結果

【上海九日發聯合】來滬した周龍光氏は崔士傑氏と共に日本側代表と會見し國民政府の意嚮を傳へると共に色々打合せを行つた結果、日支雙方は愈よ正式會見の準備を整へることとなつた

李宗仁氏 各本兼職を辭任

八日通電を發す

【上海九日發電通】湖南問題ますます紛糾して長江上流の形勢急迫し來たり元老連の調停もその成果疑問に屬しつゝある今日、湖南問題の張本人李宗仁氏の態度如何に據されてゐるが、問題の張本人李宗仁氏は八日夜中央執行委員會および各方面に本兼職を辭任すると通電を發した、內容は蔣介石氏と國民政府當局が獨兵公債を流用せる事實を指摘し、武漢派に對する南京政府の不合理なる態度を擧げ南京政府に絕緣狀を叩きつけたもので李濟琛氏の來滬を待つて試みらるゝ元老連出の最後的運動の効果は危ぶまれて來た

勸告抑壓

禮儀でないと

與黨幹部は

【東京電報】九日午後衆議院本會議再開後休憩中政友會の幹部會において少壯派より元田議長に辭職勸告をなすべしとの意見が出たが、幹部派において黨の大先輩に對し辭意を促すとしてこれをおさへ議長の問題は自發的に辭意を表明するならばやむを得ないが恐らくる限り絕對にこの問題に觸れぬやうありたいと希望するところがある

……人……

◇日下部少將（朝鮮憲兵隊司令官）十五日より開催の憲兵隊長會議出席のため河本副官帶同十日午前十時十分發東上

◇和田一郎氏（朝鮮商業銀行頭取）十日朝釜山上陸午前九時半發特急にて歸城▲澤田豐丈氏（東拓理事）同上

◇豐島豐氏（海軍々醫少將）轉任挨拶のため十日本社來訪

◇河內山桃太郞氏（故人）（朝鮮火災海上保險會社長河內山樂三氏長女）豫て病氣の處十日朝八時廣島市當實町富士見邸居宅にて死去、告別式は廣島で執行

あすの天氣（十一）

豫報	氣	溫
晴ヽ時曇	正午	九日最低

妖鬼流血錄（第四面に揭載）

二ヶ月半の服藥で肺病が全治
和歌山市元寺町南ノ丁二番地 吉田千代子

食用豆腐の權威 榮養豆腐 五色豆腐 藥用豆腐 病者經濟家への福音 大阪市北區 ミツフツ商會

特許 オゾンパイプ 到る處で大歡迎 流感豫防と喫煙代用に 外出に オゾンパイプ 室內に オゾン發生機 オゾン商會

十ヶ月保証 ちよだ耐久靴 京城府本町二丁目 大塚靴店 京城府本町二丁目 岩田靴店 京城府明治町二丁目 小林靴店

神經痛リウマチ せんき關節炎 人助けの爲無料で知らす 寺傳の妙藥 大阪府中河內郡 慈光寺

時計直輸入 大阪市 中西白牡丹本店

道評議員十四名に
斷乎、解任を通告
慶南の豫算返上のごたく
知事が理由を發表

【釜山特電】慶南道評議會は既報の如く七日豫算返上の動議が成立したので須藤知事はその翌日遂に評議會の閉會を宣するに至つたが更に本府と打合せの上、豫算返上に贊成した道評議員十四名に對し九日道評議員解任を決定して同夜それぞれ通牒を發した

解任の理由

豫算返上の動議に贊成これを可決せしめたる慶南道評議員十四名の解任理由は十日午後道知事より左の如く發表された

本道においては昭和二年度より同六年度までに普通學校を一面一校にまで普及せしむべき見込をもつて毎年度地方費補助の年度割を豫定し學校費においては右に依り既往の實績並に學校費財政の現狀に鑑み今後同地方費補助の年度割を相當金額に増加するとするも(現に昭和四年度地方費豫算にも相當金額を増加計上しあり)なほかつ昭和六年度までには普及困難にしてこれが完成は十年度に至るべきを認めたるをもつてこれを今期道評議會に説明したるに一部評議員においては非難あらかじめこの事あるを豫知し同志を糾合して結束をかため組織的に審議を混亂せしむることを企圖し豫算を諮問に附するや地方費豫算の實體に觸るゝことなくして他に議論の餘地の存する學校費財政の內容およびこの豫算執行の方法につき殊更に當局の措置を非難し中には不謹愼の言辭を弄して人身攻撃を敢てする者ありこの間道當局としては寛大なる態度を持し説明に事理を盡くして諒解を求めたるも今月六日に至り當局の、不誠意無方針にしてこれを信任する能はざるの理由をもつて豫算返上の動議を提出したり右は二回にわたり、反省を求めたるも承服せず七日遂にこれを可決せり、そもく豫算返上の決議は知事の諮問に應ぜざる意思表示にして知事の諮問に應ぜしむるがために任命したる道評議會員が知事の諮問に應ぜざる意思を明示したるをこのまゝ職にあらしむる能はずよつて知事は總督の認可を受け右動議に贊成したる左記十四名に對し朝鮮道地方費令第十四條により九日付これを解任したるものなり

(解任者)

陝川郡 鄭璿基
東萊郡 金秉圭
昌原郡 設翊夏
河東郡 李恩雨
固城郡 李鎔年
河東郡 李輔循
陝川郡 崔淡武
晋州郡 李章嘉
統營郡 金紘國
金海郡 金慶鎬
居昌郡 林鍾吉
咸安郡 李紘燮
金海郡 嚴寬峻
宜寧郡 姜正熙

元警部補らの
密輸團發覺
僞刑事を使つた
まづい芝居から

【大阪電話】去る四日午後十一時頃大阪市西區靱、大阪タイヤ自動車商會柳在某方番頭佛至豫光(?)を川口署刑事と稱する男が

呼出し、阿片密輸の嫌疑で取調べることあり本署へ來いとて川口署へ連行受付に佛至を預けたまゝ出んとするので署員が不審を抱き同人をも捕へ取調べた結果、大阪を根據とする阿片密輸團の一味なること判明した、この團は元大阪曾根崎署外事課警部補伊藤忠實を首魁として大阪府三島郡吹田方面から數百貫の阿片を買入れ神戸在住支那人に、高價に賣捌し十余萬圓の巨利をむさぼらんと計畫してゐたもので一味兒玉米吉(三)も前記大阪タイヤ商會柳在某をだまし五百圓をかりその抵當に阿片一貫七十匁を與へた後その阿片を取戻さん爲僞刑事を使つたものでこれまでにしばしくこの種の惡事を働いてゐた、六日夜伊藤以下川口署に逮捕されたが朝鮮に逃走中の當時釜山大倉町四日出組自動車運轉手兒玉米吉も、釜山署で逮捕されたが、阿片を提供したものも近く逮捕される模樣で、郡部數名が不方面に出張取調べ中

三池炭坑爆發
死傷十六名
決死的救護隊で救助に努む

【大牟田電報】三井三池鑛業所宮浦坑々內で九日午後七時頃突如ガス爆發し炭坑當局は決死的救護隊を組織し遭難者の救助に努めた結果同十時四十分までに全部の遭難者を運び出したが、爆發と同時に入坑中の坑夫中死者十名重輕傷者六名を出した

順天郡廳燒く
宿直室から出火
書類全部も罹災

【順天特電】十日午前六時全羅南道順天郡廳宿直室から失火し廳舍および書類全部燒失し九時鎭火した原因損害取調べ中

三棟を燒く

九日午後十時二十分頃高陽郡漢芝面新堂里一六金千龍方より發火し隣家金相學方に燃え移りトタン倉庫一棟および外二棟を半燒して同十一時三十分鎭火した、損害は四千二百圓位で原因は温突の焚口の不始末から

天然洞の小火

十日午後一時二十分天然洞八十一李淳永方より發火したが同四十分鎭火した損害約二十圓、原因は温突から

鎭火した、原因は前夜門前に捨てた温突灰の殘火が側にあつた藁に燃へ移つて大事に至つたもので損害は約四十圓

橋北洞の小火

十日午前三時卅分頃府內橋北洞六の七六、油製造業平順方から出火同家及び工場の一部を燒いて同五十五分

密輸のお尋ね者逮捕

【釜山發】釜山大倉町四丁目口川自動車の運轉手として働いてゐた原籍大阪市西區南堀江兒玉米吉こと韓村竹治(三一)は八日午後八時大阪川口署の手によつて釜山署の手に逮捕され直に留置されたが同人は昨年五月朝鮮へ渡つてくる以前、大阪において、阿片、モヒ等を密輸したことが發覺し同人の行方を搜査中のものであつた

そゝられる模擬戰氣分 【上】黒山の如き觀衆の演習模樣放送振り【中】【下】日瀨輜重兵大尉騎兵隊の高等馬術

南鮮荒しに十二年
朴作之の公判開かる

【釜山發】本年正月以來釜山近郊の部落に出張して强盜をはたらき犯行實に二十數回にわたり遂に二月八日に逮捕されるに至つた釜山草場町三丁目一〇五番地無職朴作之(二)にかゝる强盜および强盜傷人の公判は九日午前十時釜山地方法院において法木裁判長係佐々木、古川兩判事陪席千葉檢事立會にて開廷され被告は廿三件の犯罪事實を認め立會檢事は被告に對して懲役十二年を求刑する處があつた、判決言渡は來る十六日のはず

龜雄 話し付いた 居所知らせ 堀之內

曲大將射殺さる

【天津九日發】張宗昌の顧問たりし陸軍大將曲同豐氏は昨春以來日本租界に蟄居してゐたが、九日朝七時ピストルを持つた兇漢五名自動車にて乘り込み曲氏を銃殺して逃走した、右の犯人は强盜ではなく政敵の廻しものと見られてゐる氏は日本士官學校三期生である

早や足の春
此頃の日和續きに昌慶苑は大賑ひ

やさしく暖かな陽光に春は再びよみがへつて今日この頃の日和續きに昌慶苑はめつきりと入場者を増した。しなだれかゝる櫻の小枝も青味を帶びて枯草被る芝生にもやがてすみれが咲きそうだ、堅くとざされてゐた水禽池の氷もとけ、そよ吹く風に小波を立てゝ、スワン、オシドリ、カモメが遊ぶ 迎春の御、下郡山さんは……『愉く春になりました、これからわたし達の天下です、今年生れたライオンと豹の小供も大元氣、大分大きくなりました』……と大ニコく可愛い、二匹のライオンはあたゝかくてりつける陽のなかでお母さんの背をはさんでつかみあひ、小さい子豹は親豹のお乳ゆすりに余念ない、二週間前にお産したカンガルーの奧さんは可愛い可愛い赤ちやんを、後生大事におなかの袋にしまひ込んだまゝ姿を見せないが、やがて花さく四月の頃になれば麗い檻への運動場に愛らしい姿を見せて坊ちやん孃ちやんのすばらしい人氣を呼ぶ猿君やらおなじみの象君や狼さんも大元氣のそのそあるく河馬さんも去る冬生れた御曹子と一緒になつて陽光を受けながら樂く浮かぶ

◇

鳥類舍になると美しい孔雀を筆頭にペリカン、オームも面白く、水禽舍のお池には空の王座鶴、ヲシドリ、カモメ、鴨、サギが春の光を受けながら樂く浮かぶ

◇

動物舍に隣接する植物園に廻れば外の寒さを知らぬ顏、香の高いフリージヤや紅さに燃えるサイネリヤ白く可愛い、アネモネが今を盛りに咲き亂れ、東洋蘭と御自慢のコンサーワトリーには實く美しい實をつけた芭蕉をはじめ椰子シロ、ゴムなどの熱帶植物が所せましと生ひ繁り、三十呎に余る硝子天井には四季を通じて花を開くブラジル産のボーゲンテリヤ、モンステラなどの熱帶上昇植物が白、桃、赤、と色とりぐくに花を開き可愛い小さい實を結んで居る。

◇

樂しいく春が來た!坊つちやん孃ちやんの天下となつて、野にも山にも若葉が芽ざす、散策、遠足の時が來た。

今朝出發の際は態々御見送を辱うし難有御厚禮申上候不取敢紙上を以て右御挨拶申上候

【三月十日】 石塚峻

酸鼻を極む
墨國の革命戰爭

【アメリカ、ニウメキシコ州イルパソ八日發電】メキシコのホアレス地方において行はれた官軍と革命軍との衝突による死傷者は死者五十、負傷者百五十名以上と計算され、戰ひの跡は慘憺たるもので戰場に血の水溜りが出來た

高山樗牛の銅像成る

【清水電話】東海の勝地東に龍華寺內にある故高山樗牛氏の墓所に樗牛の銅像を建立すべく豫て樗牛會の手で工事を進めてゐたが、この程完成したので九日午後二時からその除幕式を行つた參會者は樗牛氏生前の知己姉崎正治博士を始め笹川臨風、新城新太郎等五十餘名で司會者姉崎博士の挨拶の後從弟高山久太郎氏の手により除幕式を行ひそれより樗牛の墓前に入つて故人をしのび午後四時散會した銅像は等身大の胸像で故人の『吾人は須く現代を超越せざるべからず』との文句を刻んだ氏の好みのドイツ風の碧石の後に据ゑられ樗牛氏生前の憧れの地たる三保清見潟の勝景を俯瞰してゐる

山東から苦力殺到
大連方面へ

【大連】例年三月の聲ともなれば山東方面から陸續渤海をめがけて出稼ぎにくる苦力は大連港に船便によるものだけでも五十萬人を超過するが本年は恰もこれ等苦力の本場たる山東で元威上將軍として軍艦をふるつてゐた張宗昌氏が新舊五色旗をおし立てチーフ龍口方面に武威をかがやかし居るため附近の土民細民は危險の身におよぶを懸念し逸早く出稼ぎとして出かけるため今や營口市街は苦力で充滿する狀態となり今朝五日大連入港の乾利號(千二百屯)の如きは乘客定員九百名に對し苦力五千五百余人小兒五百人を乘船せしめ入港したカンパンはそれ等の乘客で足踏みもならず大連港の檢疫も出來ない有樣で海務當局も手のつけやうもなき有樣で同船長は青島海務局より乘客超過の證明を附せられ居るが關東廳としては法規上處罰の外はないといつてゐる

文化住宅を朝博に出品

在朝鮮建築關係者を會員として半島における建築界の健實なる發展を目的とし昭和十一年設立された朝鮮建築會では今秋朝博の際會館には中流程度の向き模範的住宅として朝鮮において最も適當と認める理想的文化住宅を建築して博覽會期中出品しあまねく住宅建築者の參考に供し希望者には閉會後指定の土地に移築することゝして居る

岩石に乘り上ぐ
咸興線遲延

【咸興發】八日午後八時頃咸鏡線咸興驛發第十二列車が新興驛東端上手に差かゝつた際連日の暖氣に溶けて地盤がゆるんで線路上に落下した重量三千斤程の岩石に機關車を乘上げ脫線顚覆し機關助手は顏に輕傷を負ふたが乘客は無事であつた。これがため乘客は新興驛から乘替へ、約二時間延着

修養團の向上會

修養團聯合會本部では來る十一日を向上會として府內鍾路警察署樓上廣間で開催するが、當日は昨秋北歐アムステルダムに赴へつた宮田保氏の感激的シーンをみて來た宮田保氏の感激にみちた講話がある筈で、一般の來聽を歡迎すると

次回は京都
太平洋問題調査會

【ホノルル七日發電】ホノルル太平洋問題調査會は次回大會を十月二十八日より十一月九日まで京都において開催の旨發表した

JODK プログラム

三月十一日(月曜日)

午前八、〇〇 ラヂオ體操
同一〇、三〇 氣象概況、各地天氣豫報
同一〇、四〇 家庭常識『物事の始まり』(九) 放送係撰
同一一、〇〇 料理獻立、日用品値段
正午時報
午後〇、〇五 ニュース
同〇、三〇 家庭講座 子供の人格教育に就て 教育教師組合 長谷川直吉
同三、四五 ニュース
同六、〇〇 初等英語講座 笠谷保太郎
同六、三〇 お話『桃太郎の郷士を尋ねて』 吉田初三郎
同七、〇〇 科學講演『テレビジョンのお話』 遞信局無線主任 梅田吉郎
同七、四五 ニュース
同八、〇〇 ラヂオドラマ『金色夜叉』 貫一 門谷寛與 お宮 春野揚子
同八、三五 內地中繼放送 木遊より人情噺 同和洋合奏 讀州樓高校 松竹管絃團
同九、三〇 氣象概況、時報
同九、四〇 西洋雜歌獨唱と合唱 グラム滑稽、翌日プロ 一、慈心歌 二、孔明歌外 揚琴、箏合奏 雜歌獨唱 金李廣、金玉蓮、金相淳、金宇納
同一〇、五〇 ニュース

皮膚泌尿花柳病
醫學博士 渡邊晋
京城黄金町入口 日本生命裏
診察 十二時半マデ及ビ夕刻

入米玄 ホウライ番茶
寒い時……温かい一碗
京都 三木蓬萊堂
京城本町 明治屋

特許 専賣 ウテナ
色白く眞に美しくなる
一圓、二圓、三圓

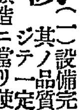

化學應用 金もうけ
商品及製品の發明五百餘種を發見何人にも入學を許す規則書二錢
東京市赤坂區表町二の九

花と植木
蘭鐵卓月、春植球根、優良種子、觀賞植物、庭園用樹、生垣用樹
兵庫縣川邊郡山本 日之出花壇 目錄進呈

ノーシン!ノーシン!頭痛に「ノーシン」

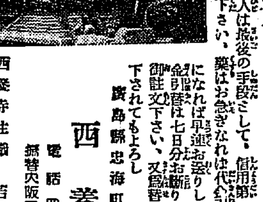

西養寺住職 若林豐圓
開創主任藥劑師 藤原光巖

鼻病の人は
西養寺の秘藥
療鼻湯を服用なさい

鼻病は……恐しい腦病の原因
鼻に熱が出て、しきりに鼻水が流れ、鼻がつまり匂ひが分らぬ、鼻茸が出來る、風邪から蓄膿して、臭い膿が溜り、頭重苦しく記憶力惡き人々は、早く鼻病を治さないと、遂には恐ろしい腦病や肺病になる原因となり取返しのつかない事になりますから

鼻病に……合理的な方劑
効果顯著にして、信頼するに足る鼻病藥として曾つて大阪每日新聞紙上に紹介した、西養寺の療鼻湯を一日も早く御服用になつて、全快なさい、本劑は人蔘を主成分として人體の元氣を充分養ひ、血行を完全せしめ、諸種の鼻病良藥を配劑して惡血を排出し、鼻中に集滯して、炎症を起し鼻茸となり害毒する病毒を退散して、自然に鼻病を全治せしむる良藥であります

鼻病に……苦しむ人々の大福音
ハガキで御申込みになれば『療鼻の友』といふ菊判四十數頁の素本を無代進呈します、此の本には鼻の生理作用、內服治療法、療鼻湯服用者が永年の病苦を除き、非常な滿足と感謝を表示せられ、心からの叫びである全快禮狀及報告書を、百數十通記載してありますから、患者にとつても贈與さも云ふべき一冊です、今スグ御申し込み下さい

◎療鼻湯 七日分 金九拾錢
アラユル治療で効なき人は最後の手段として、療鼻湯をぜひ御試用下さい、信用第一キ、メ本位になれば早速お送りします、但し代金引替は七日分お斷り十四日分以上、御注文下さい、藥はお急ぎなれば代金引替で申込み下されてもよろし、又爲替振替で御送金

廣島縣忠海町 西養寺
電話四十四番 振替大阪四六四四一番

燒酎藥酒濁酒釀造界ニ一大福音來ル!!
釀造原料「特許トリバ」ノ出現!!
「特許トリバ」トハ最新ノ學理ニ基キ最モ完全ナル設備ト多年斯業ニ經驗熟達セル技師監督ノ下ニ朝鮮産優良小麥ヲ主原料トシテ製造シタル特殊ノ麴子ニシテ左記ノ五大特徵ヲ有ス

五大特徵
(一)設備完全ト製造ノ工業化ニヨリ春夏秋冬其ノ品質優秀均一ニシテ釀造歩合四季ヲ通ジテ一定ナリ
(二)効力絶大ニシテ釀造ニ當リ使用量ハ在來麴子ノ二分ノ一ニ減ジ
(三)然カモ酒精收穫量ハ在來麴子ノ場合ノ四割以上ヲ增ス
(四)醪ノ醱酵期間ハ在來麴子ノ場合ノ二分ノ一以下ニ短縮ス
(五)釀酒ノ風味絶佳ニシテ優良且ツ持久力ニ富ム

採算比較=燒酎釀造ノ場合
在來麴子四斗高粱六斗 三十五圓也 一圓當リ十三錢五厘ヨリ十六錢
トリバ四十斤(二斗)高粱八斗 三十五圓也 一圓當リ十錢ヨリ十一錢五厘
◇藥酒並ニ濁酒ノ場合モ燒酎ノ場合ニ準ジ極メテ有利ナリ

荷造=麻袋入八拾斤(四斗)
全鮮釀造家各位ニ此ノ經濟上至極有利ナル「特許トリバ」ヲ推奬シ併セテ即時御試釀ヲ切望ス
「特許トリバ」仕込法並ニ値段ニツキテハ御照會アリ次第說明書ト共ニ直ニ御回答ス
昭和四年三月 日

販賣總代理店 特許トリバ滿鮮總代理店
昭和産業株式會社朝鮮總代理店
滿鮮米穀肥料、貿易商 釀造及ビ釀造諸原料
宇野田商店
京城驛前國際運輸ビルディング第十五號
電話本局長貳五番・電話本局長貳五九貳番 受信略號(ケイゼウウノダ)

製造工場 特許トリバ製造所 平壤第一工場
平壤府船橋里三十一番地(電話壹壹九番)

品質第一 登錄商標 價格最廉
ツル印タオル
發賣元 大久保眞敏商店

例年通 印入タオル 大特價豫約引受開始致しました

有識婦及見習 至急募集
湖南線裡里驛前 裡里看護婦會
產婆 佐藤梅代 電話二四〇番

宮內省御用達 山邑酒造株式會社
酒はサクラ この上はございません
サクラ正宗

金牌受領
本椿香油
本舖大阪西區靱中通一 三宅

◎產婆生徒募集(規則書郵券二錢)
福岡市上土居町 校長 森下忠雄
內務省指定 九州產婆學校
◎本校卒業生ハ無試驗デ產婆ヲ開業シ得ル特典アリ

京日案內
五號ガ字十五字詰五行一回壹圓五拾錢匿名ハ一回毎ニ貳拾錢ノ料金ハ前納ノ事

淋病
こしけ必ず根治 他藥で根治せぬ方も試せば效き目が分る 五圓急性慢性 代引 京城 東四軒洞

度量衡器修理(總督府特許)
京城鍾路二丁目(靑年會入口) 普信堂時計舖 電光一二一三

恩給
年金長期時利子低 京城府古市町三ノ二 各官公衙 恩給 (?) 電本四一一番

繩叺賣買
肥料用、商作造袋 京城古市町四三 京城繩叺株式會社 電本四一六四

ほねつぎ うちみ くじき
一切治療御依頼に應ず 明治町交番より入る 武道館 柔術道場

恩給
の御方は郵便で 京城府和泉町三番地 三澤商會

熊本
京城旭町 山本消丸 側 七安 三星 丸 田 消化

古本
御一報次第參上高價買入 京城本町二丁目 三九一二番 群書堂書店

刀劍
日本刀研及御手入の御用命を御願致します 京城古市町三五六四 本三五六四 吉岡刀劍店

貸室
可住家は南大門通三丁目二六 京城ビルディング 電本局七六番

恩給
共濟組合 京城竹添町 一ノ八 電話光化門一大一 四三一番

鮮滿商工聯合大會

鮮滿商工聯合協議會は九日午後一時から安東公會堂で開催、議案は提案者安東商工會議所山下五郎氏の說明後、新義州商議代表加藤次郎氏から[illegible]

於之屯水利に徹頭徹尾反對す

感情問題も手傳ひ 妥協遂に成らず

[illegible]

大邱府議會

[illegible]

新豫算は原案執行

本府から承認の公電に接す

當局不信任の意味で返上動議が成立した結果四年度地方費豫算及び第二號議案より第八號議案までの各諮問案が何れも審議未了となつたので道政の進展上頗る憂へられたが八日道評議會閉會後本府の指揮を仰いだ結果九日午後二時に至つて本府より第一號より第八號に至る諸問案全部を承認する旨の公電が慶南道廳に達したこれによつて四年度豫算並に各諮問案全部はいよ／＼原案執行と確定した、なほ紛糾を生じた道評議會の狀況報告並に原案執行に要する打合せその他重要なる要務を帶びて山下地方課長は十日上城した（釜山）

新昌漁港修築反對

地元負擔金に應ぜず

既報の通り北青郡新昌漁港修築は十六萬五千圓の四ケ年繼續事業として、本年六月から同港内新昌里に起工すべく決定したが新昌市場附近の一部は二十町もはなれた新浦港修築は新昌里の繁榮を殺ぐものとして猛烈な反對運動をおこし地元負擔金一萬五千圓は負擔せず工事の一部を以つて新大川河口の浚渫を施行すべしとの二項を決議し近く總督府に提出せしむるはずである（咸興）

釜山の下水工事

計畫を訂正

釜山府の昭和四年度新事業なる下水工事はその後府においても多少計畫に訂正を加へ新年度早々着手する準備をとゝのへてあるが當初百六十萬圓の計畫なりしものが逐次削減され廿六萬圓を以て一部施行の豫定でこれによれば釜山驛前より富平町市場前までの電車道に沿ひ施行するもので[illegible]國庫補助に四萬圓を地方費補助に仰がんとするものであるがこれと關連して府は路面の舗装を施し完備を期する豫定である（釜山）

合財袋

[illegible]

全北道評議會

九日から開催さる

[illegible]

元山府明年度豫算

[illegible]（沙里院）

咸南勞働會發會式

[illegible]（咸興）

湖南便り

[illegible]（群山）

地方人事

[illegible]

仁川府内京日讀者大福引

一、福引券は京城日報社仁川支店から五月六日までに屆けます（一ケ月以上の月極讀者に限る）
二、御面倒ですが福引券に住所氏名を記入して配達人にお渡しください
三、抽籤は六月三日仁川公會堂で警察官並に府内讀者三名立會の下に公平に行ひます
四、當籤決定と同時に紙上で發表いたします景品は福引券と引替に御渡しいたします

規定

景品

一等	上等ラクダ毛布	一	本
二等	上等反物	二	本
三等	上等置時計	五	本
四等	本社特製浴衣地	十	本
五等	上等毛斯風呂敷	二十	本
六等	化粧品カテイフード	三十	本
七等	本社特製タオル	五十	本
等外	レート石鹸	當籤外全部	本

全部からくじなし

主催 京城日報社仁川支店

誰でも出來る子宮病宅療法

無代で送る女一代の衞生書

子宮病の症狀

知らぬが不幸

恐るべきおりものの害

[illegible]

慢性胃腸病に
デブース氏錠
今晩のんで明朝の容体に御注意
東京 大阪 白木屋 其他各地知名藥店にあり

月經
特殊流經劑
レスノリン
月經閉止四五ケ月以内に確實の流經作用を以て容易く安全に應用の目的を達する特殊の効力を有す
發賣元 常盤藥院

Ⓨ印サンプル
春の流行はⓎサンプルに集る
洋服地はⓎサンプルより選擇あれ
Ⓨサンプルは英佛一流の洋服地！
Ⓨサンプルは鮮滿有名洋服店にあります

春向新柄
セルと帶側新荷着大賣出
十一日より十五日迄
主婦之友推奬あけ美染帶側宣傳賣出し
レヨン羽二重九寸 大廉賣 三圓五十錢
英ネル 毛斯着尺 同 友仙 十三錢
京城本町三 丸英

風邪に
ピロトン
一服でスット効く
各藥店にあり

小兒科
吉田醫院
醫學博士 吉田得次
診察 自午前九時 至午後二時
電話 本局四八番

てんかん
ヒキツケ
永年難病で無効の人自宅治療で秘密に治し全快證明狀有ります申込みあれば無料で教ゆ
和歌山市 富吉藥作

原料香水
オリザオール
皆樣の御日常を一層ゆたかにする本品のよい薫りを御ためし下さいませ
定價 小瓶五十錢 中瓶一圓 大瓶二圓 特大瓶四圓 綠形瓶一圓廿錢
本舖 東京日本橋 安藤井筒堂

ハバコの のみ
齒磨スモカ
朝風呂丹前！好うがすけれどスモカをつけた齒ブラシは縦に上げ下げせにやならぬツボはまつかり摑んでほしい！

專賣特許 第一三四八二三三八七三〇二
八日ゴム
カタログの超界の摺級
發賣元 仁川宮町 ゴム日工作所

ノーシン！ノーシン!! 頭痛にノーシン!!!

藥種賣藥卸專業
合資會社 大黑南海堂

妖鬼流血錄 （185）

長谷川伸 作
木村哲二
伊藤幾久造 畫

またも蕃八風（六）

賢風の松吉、柔術の蕃八郎を聘援として、いよいよ右京亮の下屋敷へ忍び込むこととした。

だが、松吉ほどの練達不可思議の忍びの術を心得た男も、臆病風が吹き始めると恐ろしいもので、充分に修得してゐる忍びの術も、いつもほど鮮かにはいかない。それでも、とにかく蕃八郎もろとも、下屋敷内へ忍び入つた。

月は姿を出さず、星かげもない、眞の闇。

例によつて、庭先の垣根をこち除けて、蕃八郎を手引して廊下へはいつた。

長廊下の隅々には雪洞が無數に置かれてあり、角々には燭臺が明るく照してゐるのも、今夜は何となく無氣味だ。そして、嘘の音ひとつせず森閑と靜まつてゐるのも、殊更に無氣味だ。」

『私やアヤが廻つたのかも知れませんぜ、どうもいつになく騒々しぎかして、お恥かしい次第ですが、何となく怖くつてね……』

松吉は、蕃八郎の耳もとで、こんなことをさゝやいた。

『臆病が馳いてゐるのだ、安心しろ……』

蕃八郎は勢ひづける。

それに幾分勇氣づけられた松吉、先に立つて右京亮の寝所へ忍び入つた。

だが……寝所は金燈灯が一つ、がらんとして全くの空虚だ。

『ハテナ……』

松吉、思はず躊躇した。

その瞬間、武術の鍛錬に達してゐる蕃八郎の第六感は、正しく伏勢の氣配を感じた。

『松吉、要心しろ……』

いふと同時、蕃八郎は大刀の鞘を拂つて、早くも用意した。

が、右京亮の寝所の隅々にひそんでゐた若侍が、一齊に拔きつれて、松吉と蕃八郎を包圍したのも、またそれと同時だつた。

何をいふにも全くの闇だ。伏勢の方は、早くからこの座敷にあて眼が闇に馴らされてゐるが、忍び入つた二人の方は、廊下の眩いほどの明りに慣れて來た眼だから、それだけでも、すくなからぬ損がある。

けれどもさすがは蕃八郎だ。闇であらうが、何であらうが、腕の冴えに變りはない。縦横無盡に斬り捲た。」

だが、松平家の方は、もとくトリックを用ひておびき寄せたのだから、最初から寝所に手負がついてゐる。臨時雇ひの腕利きも數多く抱てあつて、それが新手の勢ひ續くぐに出現して來るのみならず、腕の利く蕃八郎は選ぬきにして、素人の松吉に全力を集中する相談も出來てゐる。

災難なのは松吉だ。獲物といつては、匕首一振だし、だいいち腕に自信がない。頼みにするのは蕃八郎だが、その蕃八郎も多勢の爪牙を眺しなければ、松吉を救ふことも出來ないのだ。

松吉は、鋭い一刀を肩に浴びた。續いて一刀また一刀、哀れ松吉、この分では、膾にされさうだ。

『松吉、逃げろ……』

松吉のうめき聲を聞いて、蕃八郎さう聲をかけ、必死の聲で、松吉のために逃げ道を開いてやつた。

松吉は、痛みによろめきながらも、辛うじて逃げ出た。蕃八郎も續いた。彼ほどの腕があつても、多勢に無勢では逃げるより方法がない。

『それツ……』

松平勢は喚聲をあげて、一齊に兩人を追跡した。

京染 ゑらぎ屋 本町二 二〇六八

代表的なら漬は 殖産なら漬 本町 永樂町市場 田中商店

仁丹ハミガキ 最新製品
アルミかん
徳用大袋（十戔）一袋分入って… 12戔

消化素 口香料 仁丹 四種十一賣 ポケット必携
大粒 小粒
より健やかに…
より晴やかに…
仁丹特有の機能は消化を敏活にし疲労倦怠を醫し元氣を鼓舞す
しんみりとしたその清涼味と適度の興奮は現代人の嗜好に最も適す
◎小粒仁丹は貴薬サフランを倍加特製し今や到る處好評嘖々賣行激増
金言容器入 二十錢 透明容器入 三十錢 象牙容器附 五十錢 御徳用 五十錢
◎大粒仁丹は胃腸の強健と精神の快適に卓効ある常備護身薬として益々愛用せらる
金言容器附 三十錢 實容器附 五十錢 御徳用 五十錢 銀容器附 七十錢
金言 家族の健康と和樂は幸福の極なり（仁丹コン）

仁丹型體温計
体温計は家庭の名医
一家一本は是非必要

演藝案内

京龍館
十日より五日間
獨逸パテー米國支社提供 監督ホーマー・イー・ホブスン氏 ルス・ローランド嬢主演
連續活劇 白鷺 全十五篇 第一篇 第二篇 五卷
現代劇部作品 原作脚色監督 木藤茂 川又昇太郎、徳川良子主演
涙のサラリーマン 八卷
サラリーマン、サラリーマン、近代社會の裏にこそ斯くも現實の悲哀を歎く者こそあれ。
大日活太秦時代劇部作品 監督辻吉郎
大時代劇 清水次郎長 全拾卷
河部五郎、酒井米子、高木永二主演

中央館
十一日封切 三大映畫特別提供
マキノ現代劇部作品 第一回作品
喜劇 出世水兵 全七卷
快漢ダグラス・マックリン氏 シャーレー・メーソン嬢助演
救を求むる者 全七卷
マキノプロダクション提供 西條照太郎 監督 小宮一晃、千代田綾子、高松錦之助

喜樂館
○破天荒料金
日活太秦撮影所作品 五千石 全七卷
競艶女様々 全十卷

東亞倶樂部
中山安兵衛 全十四卷
野ばら火花 全七卷

大正館
九日より 三日間
愛戀行進曲 八卷
近藤勇 第一篇 十卷

●受驗準備 は頭が第一である◆頭のボンヤリした時◆頭のクシャクシャした時 ノーシン 出來る◆ノーシンは醫學博士森田資孝先生の御推奨の偉効薬にして ●一家一本は是非必要

大阪商船株式會社
●神戸、大阪行（釜山、木浦經由）
△大連 天草丸 三月十四日
△青島 ……丸 三月十一日
●名古屋、清水、東京行
●大連行
●長崎、鹿兒島、三角行 三月十九日
●濟州、雄基行
●河南丸 三月十九日 釜山、門司、宇品、神戸、大阪行
武昌丸 三月廿四日

内地各港出帆主要航路
大阪商船株式會社仁川支店 電話二一〇・二二一番

仁川出帆
郡山、木浦、阪神 三月十一日
伏見丸
玉榮丸 三月十九日

高杉回漕部
仁川海岸町（電話五九番）
第八萬榮丸
阪神直航 三月十七日

辰馬汽船仁川出帆
大新丸 三月十二日 阪神
第一丸 三月十八日 阪神

森信汽船仁川出帆
森信汽船株式會社

朝日組回漕部
仁川代理店
天長丸 月 日 阪神、清水、芝浦、伊勢